



VÝROČNÁ SPRÁVA OBCHODNEJ SPOLOČNOSTI
MESTSKÉ LESY SABINOV, s.r.o.
ZA ROK 2020

ZÁKLADNÉ ÚDAJE O ÚČTOVNEJ JEDNOTKE

1. Vznik a založenie spoločnosti

Spoločnosť bola založená Uznesením Mestského zastupiteľstva č. 93 zo dňa 20.11.2003.

Názov a sídlo:	Mestské lesy Sabinov, s.r.o. Námestie slobody 57, 083 01 Sabinov
IČO:	36 490 369
DIČ:	2021772621
IČ DPH:	SK2021772621
Právna forma:	spoločnosť s ručením obmedzeným
Dátum založenia:	16. januára 2004
Dátum zápisu do OR:	16. januára 2004
Obchodný register Okresného súdu Prešov, oddiel:	Sro, vložka č. 14608/P
Web:	www.mslesy.sabinov.ic.cz
Mail:	mestskelesy.sabinov@gmail.com
Základné imanie zapísané:	32 118 €
Spoločníci:	Mesto Sabinov – 100 % podiel na základnom imaní
Štatutárny orgán:	konateľ Ing. Peter Sasarák

Spoločnosť je súčasťou konsolidovaného celku – Mesta Sabinov, Námestie slobody 57, Sabinov

Novelou zákona o účtovníctve č. 431/2002 Z.z. v znení neskorších predpisov v zmysle § 2 ods. 5 sa účtovné jednotky do veľkostných skupín počnúc 1.1.2015 podľa stanovených kritérií. Od roku 2015 – 2018 bola účtovná jednotka mikro účtovnou jednotkou a keďže počnúc rokom 2019 ju zákonom stanovené kritériá vyčlenili ako malú účtovnú jednotku, je aj účtovná závierka za rok 2020 zostavená ako účtovná závierka malej účtovnej jednotky. Povinnosť vypracovať výročnú správu za rok 2020 vyplýva z § 20 zákona č. 431/2002 Z.z. o účtovníctve a stanov spoločnosti. Ročná účtovná závierka k 31.12.2020 bola zostavená za predpokladu nepretržitého pokračovania činnosti podniku.

Spoločnosť nie je spoločníkom v iných účtovných jednotkách a nemá organizačnú zložku v zahraničí.

Obchodná spoločnosť Mestské lesy Sabinov, s.r.o. nevykonáva vlastný výskum ani vývoj a preto neúčtovala o výdavkoch na vedu a výskum.

2. Poslanie a hlavné činnosti spoločnosti:

Poslanie spoločnosti

Mesto Sabinov založilo obchodnú spoločnosť Mestské lesy Sabinov, s.r.o. za účelom zabezpečiť riadne a efektívne hospodárenie s lesným majetkom mesta a jeho všestranné zveľaďovanie. Spoločnosť sa pri svojej činnosti riadi ustanoveniami Obchodného zákonníka a ostatnými všeobecne záväznými právnymi

predpismi súvisiacimi s činnosťou, riadením a chodom obchodnej spoločnosti. Zároveň zohľadňuje špecifiká lesného hospodárstva a rešpektuje ustanovenia Zákona o lesoch a ostatných právnych predpisov upravujúcich právne pomery v lesníctve a lesnom hospodárstve.

Hlavné činnosti spoločnosti

- lesníctvo a poľnohospodárstvo včítane predaja nespracovaných lesných a poľnohospodárskych výrobkov na účel spracovania alebo ďalšieho predaja a činnosti odborného lesného hospodára
- poľovníctvo
- služby v rámci lesníctva a ťažby dreva: ťažba dreva v lesných porastoch vrátane približovania a manipulácie
- perez guľatiny
- výroba dreveného uhlia
- prenájom pozemkov na skladovanie a približovanie dreva
- prenájom strojov a zariadení
- poskytovanie služieb s použitím lesníckych strojov a zariadení (kolesové nakladače, motorové píly, krovinorez, štiepkovač dreveného odpadu, traktor, vlečka)
- ubytovacie služby v kategórii turistická ubytovňa
- správa a údržba verejnej zelene
- čistenie a údržba komunikácií, verejných priestranstiev a kanalizačných vpustí
- osobná cestná nepravidelná doprava
- veľkoobchod a maloobchod v rozsahu voľnej živnosti
- sprostredkovanie obchodu a služieb v rozsahu voľnej živnosti
- podnikanie v oblasti nakladania s iným ako nebezpečným odpadom

Správa, rozsah a charakteristika lesného majetku

Obchodná spoločnosť Mestské lesy Sabinov, s.r.o. obhospodaruje ako dlhodobý nájomca v zmysle nájomnej zmluvy o nájme poľnohospodárskych a lesných pozemkov a jej dodatkov zo dňa 16.1.2004 vo vlastníctve Mesta Sabinov za účelom vykonávania lesníctva a lesného hospodárstva v súlade s platnými predpismi (Zákon č. 326/2005 Z.z. o lesoch) a programom starostlivosti o lesy (ďalej len PSoL) platného na obdobie 2014 - 2023.

Výkon odbornej správy lesov sa uskutočňuje prostredníctvom odborného lesného hospodára.

Výmera lesných pozemkov v majetku mesta Sabinov v správe spoločnosti Mestské lesy Sabinov, s.r.o. z hľadiska členenia kategórií lesov:

SUMÁRNE ÚDAJE Z PSoL	Mj	Kategória lesa			SPOLU
		hospodárske	účelové	ochranné	
Lesný obvod Boguš	ha	41,68	417,29	37,92	496,89
Lesný obvod Trepeš	ha	513,69		14,47	528,16
SPOLU	ha	555,37	417,29	52,39	1025,05

Spoločnosť Mestské lesy Sabinov, s.r.o. je držiteľom Osvedčenia o účasti na certifikácii lesov č. 3 078/2014 podľa Slovenského systému certifikácie lesov. Certifikát potvrdzuje, že lesy v správe spoločnosti sú obhospodarované trvalo udržateľným spôsobom v súlade s kritériami definovanými Slovenským systémom certifikácie lesov, ktorý bol uznaný Radou PEFC. Registračné číslo certifikáciu: L 0187/3-3 s platnosťou do 20.11.2017. Po skončení platnosti bol vydaný nový certifikát s č. Osvedčenia o účasti na certifikácii lesov č. 3078/2017 a registračným číslom certifikátu: L0187/3-4 s platnosťou do 20.11.2022.

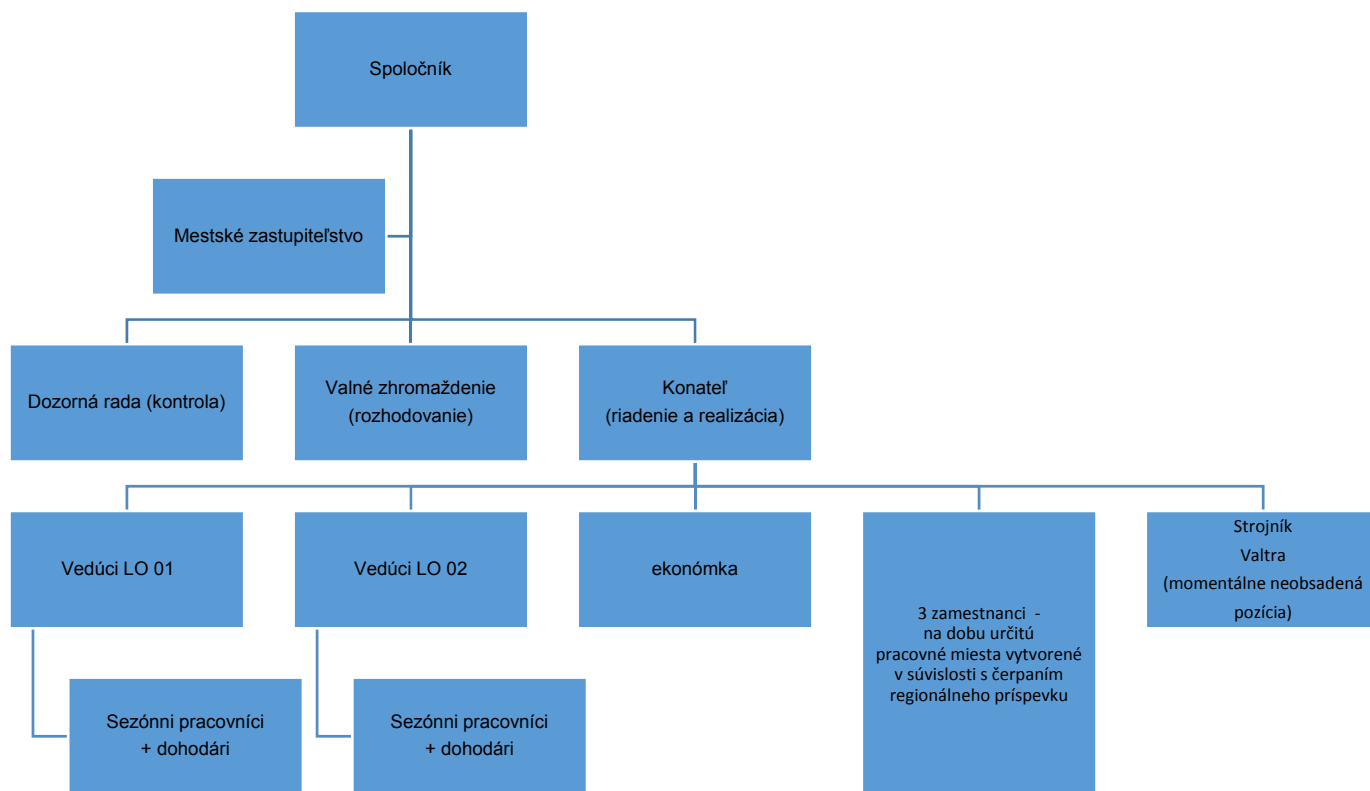

Sezónne práce boli v roku vykonávané v dvoch fázach a na základe dvoch pracovno-právnych vzťahov. V prvej fáze (marec – apríl) boli práce vykonávané na základe dohôd o vykonaní práce a jednalo sa predovšetkým o výkon základných jarných prác, t.j. hrabanie protipožiarnych pásov, vyzdvihovanie sadeníc a zalesňovanie.

V druhej fáze (jún – september) boli vykonávané práce na základe pracovných zmlúv – vyžínanie, náter Cervakolom, údržba chodníkov, prestrihávkvy.

Údaje v tabuľke sú uvedené za celé obdobie a keďže počet zamestnancov na dohodu a pracovnú zmluvu bol odlišný uvádza sa

	Sezónni pracovníci		Stáli pracovníci			SPOLU
	LO Drienica	LO Č. Voda	riadiaci	THP	projekt	
muži	1	0	1	2	3	7
ženy	2	3	-	1	-	6
SPOLU	3	3	1	3	3	13
	6		7			

HOSPODÁRENIE SPOLOČNOSTI V ROKU 2020

V roku 2020 hospodárila spoločnosť Mestské lesy Sabinov, s.r.o. podľa PSoL a schválených projektov pre jednotlivé výkony lesníckej činnosti. **Prehľad jednotlivých činností a prehľad od začiatku platnosti PSoL tvorí samostatnú prílohu.**

Okrem hospodárskej činnosti sa rozšíril okruh činnosti spoločnosti na zhodnocovanie dreveného odpadu štiepkovaním.

Hlavným zdrojom príjmov spoločnosti sú tržby z predaja drevnej hmoty.

Štruktúra odbytu

V roku 2020 spoločnosť zodbytovala 7 108,96 m³ drevnej hmoty, 12 q čačiny a 15 ks vianočných stromčekov s tržbami v hodnote 401 862,69 €. Z celkového objemu drevnej hmoty bolo z odvozného miesta zodbytovaných 6 837,45 m³ (v hodnote 398 286,04 €) a 271,51 m³ v samovýrobe (v hodnote 3 276,03 €). Z celkového objemu 116,09 m³ predstavovali zásoby drevnej hmoty zistenej inventúrou k 31.12.2019 (v skladovom ocenení 6 320,61 €).

Na základe inventarizácie zásob k 31.12.2020 sa zistil stav zásob drevnej hmoty v objeme 105,63 m³ v skladovom ocenení 5 617,64 €. Tento stav sa zohľadnil vo výnosovom účte 613 – Zmena stavu zásob.

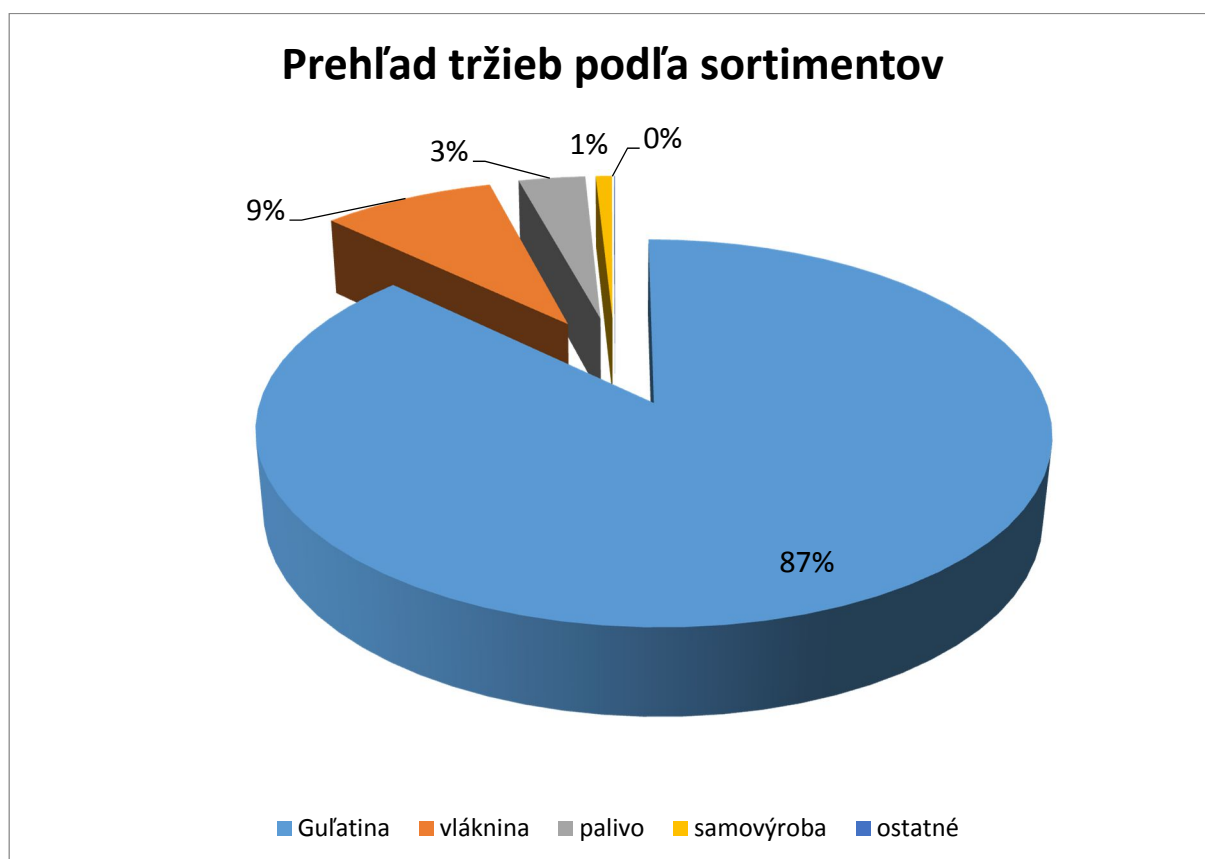

	IHL			LIST			SPOLU		
	m3	€	Ø cena	m3	€	Ø cena	m3	€	Ø cena
Guľatina	3673,41	247848,87	67,47	1628,59	102223,07	62,77	5302,00	350071,94	66,03
vláknina	176,95	4314,80	24,38	718,76	30443,14	42,36	895,71	34757,94	38,80
palivo	517,54	9901,94	19,13	122,20	3564,23	29,17	639,74	13466,17	21,05
samovýroba	53,51	586,47	10,96	218,00	2689,56	12,34	271,51	3276,03	12,07
ostatné								168,00	
SPOLU	4421,41	262652,08	59,40	2687,55	138920,00	51,69	7108,96	401740,08	56,51

Z ihličnatých sortimentov najpredávanejším sortimentom bola jedľová guľatina v objeme 3 673,41 m³. Z celkového objemu guľatiny 3 375,05 m³ tvorili surové kmene, 296,36 m³ guľatina zatriedená do kvalitatívnych tried meraná podľa hrúbkových stupňov ocenená v zmysle platného cenníka. Čo sa týka dodávok do zahraničia 615 m³ bolo dodaných poľskému odberateľovi v celkovom ocenení 41 898,66 € a 228,17 m³ bolo dodaných do Rumunska prostredníctvom slovenského odberateľa – Lesotrans, s.r.o.

Žilina v celkovej hodnote 13 739,92 € Podľa objemu ďalším najpredávanejším ihličnatým sortimentom bolo ihličnaté palivo v objeme 501,78 m3, ktoré zahŕňa aj sortiment energetického dreva (491,99 m3)

Z listnatých sortimentov najpredávanejším sortimentom bol sortiment listnaté netriedené výrezy drevín: buk – 481,5 m3, javor – 406,04 m3, jaseň – 222,33 m3 a dub – 36,51 m3, dub, hrab, breza - 162,03 m3. Listnatá vláknina bola v roku 2020 odbytovaná v objeme 718,76 m3. Z celkového objemu listnatých sortimentov bolo do zahraničia (spoločnosti Lenzing) zodbytovaných 446,81 m3 v celkovej hodnote 21 769,74 €.

Pre porovnanie v roku 2019 bola štruktúra predaja a priemerných cien nasledovná:

	IHL			LIST			SPOLU		
	m3	€	Ø cena	m3	€	Ø cena	m3	€	Ø cena
Guľatina	2478,37	178808,45	72,15	1303,09	89346,29	68,56	3781,46	268154,74	70,91
vláknina	22,11	732,90	33,15	1526,76	71033,40	46,53	1548,87	71766,30	46,33
palivo	567,73	11633,43	20,49	106,06	3648,22	34,40	673,79	15281,65	22,68
samovýroba	94,20	883,40	9,38	405,97	4824,67	11,88	500,17	5708,07	11,41
ostatné								804,33	
SPOLU	3162,41	192058,18	60,73	3341,88	168852,58	50,53	6504,29	361715,09	55,61

Porovnanie odbytu a priemerných cien za rok 2020 s predchádzajúcim obdobím:

	IHL			LIST			SPOLU		
	m3	€	Ø cena	m3	€	Ø cena	m3	€	Ø cena
Guľatina	1195,04	69040,42	-4,68	325,50	12876,78	-5,80	1520,54	81917,20	-4,89
vláknina	154,84	3581,90	-8,76	-808,00	-40590,26	-4,17	-653,16	-37008,36	-7,53
palivo	-50,19	-1731,49	-1,36	16,14	-83,99	-5,23	-34,05	-1815,48	-1,63
samovýroba	-40,69	-296,93	1,58	-187,97	-2135,11	0,45	-228,66	-2432,04	0,65
ostatné	0,00	0,00	0,00	0,00	0,00	0,00	0,00	-636,33	0,00
SPOLU	1259,00	70593,90	-1,33	-654,33	-29932,58	1,16	604,67	40024,99	0,90

Porovnanie cien za rok 2020 a 2019 naznačuje, že došlo k poklesu cien ihličnatých ako aj listnatých sortimentov, avšak jednotlivé sortimenty, dodávateľské zmluvy a odbytové možnosti treba posudzovať individuálne. Pokles cien v roku 2020 bol spôsobený prebytkom dreva na trhu z dôvodu rozsiahlej kalamity v Čechách a Nemecku čím vznikol prebytok drevnnej hmoty na trhu, rovnako situáciu čiastočne ovplyvnil aj Covid-19.

Z činnosti spracovania drevného odpadu štiepkovačom vznikli pre spoločnosť tržby za poskytnuté služby a to v hodnote 8 244,24 € a tržby z predaja štiepky v objeme 365,42 m3 v hodnote 3 570,71 €.

Významní dodávateľa a odberatelia

V roku 2020 najvýznamnejšími odberateľmi spoločnosti boli:

Slovwood Ružomberok, a.s., Ružomberok

BELHOLZ, s.r.o., Malý Šariš

LENZING, Rakúsko

Jozef Nendza, Šarišské Dravce

PIL-STAV, s.r.o., Sabinov

RZET, s.r.o., Košice

Významnými dodávateľmi v roku 2020 boli:

- ***ťažba, približovanie, manipulácia dreva, uhladzovanie haluziny, výroba rovnaného dreva:***

Jozef Šimko, Krivany

Cyril Dujava, Jakovany

- ***práce v pestovnej činnosti***

Jozef Kolcun, Pečovská Nová Ves

- ***dodávateľ chemikálií***

URBAN GREEN, Prešov

- ***údržba lesných ciest***

Ján Mojzeš, Červená Voda

- ***dodávateľia sadeníc***

LARIX – Jaroslav Gavaľa, Vechec

EKONOMICKÁ A FINANČNÁ SITUÁCIA SPOLOČNOSTI

VÝNOSY

Celková výška výnosov k 31.12.2020 predstavuje čiastku 445 428,78 €.

Štruktúra výnosov za rok 2020 a porovnanie s bezprostredne prechádzajúcim účtovným obdobím

Položka výnosov	2020	% podiel z celkových výnosov	% podiel z kategórie výnosov	2019
tržby z predaja výrobkov	405433,40	91,02	96,64	361715,38
tržby z predaja služieb	14078,86	3,16	3,36	1799,23
Tržby spolu	419512,26	94,18	100,00	363514,61
Zmena stavu vnútropodnikových zásob	-702,97	-0,16		2287,46
Aktivácia DHM	0,00	0,00		0,00
Tržby z predaja DHM	0,00	0,00		0,00
Ostatné výdavky na hospodársku činnosť	26619,48	5,98		40787,06
Výnosy z hospodárskej činnosti	445428,77	100,00		406589,13
Finančné výnosy	0,01	0,00		0,05
VÝNOSY CELKOM	445428,78	100,00		406589,18

Tržby predstavujú 94,18 % podiel na celkových výnosoch a tržby za vlastné výrobky (drevnú hmotu) predstavujú 96,64 % podiel z celkových tržieb. V položke tržby z predaja vlastných výrobkov sú započítané aj tržby z predaja štiepky v sume 3570,71 €.

Tržby z predaja služieb predstavujú plnenia – vykonanie mimoriadnej ťažby v trase sedačkovej lanovky (5 768,62 €) a služby štiepkovania resp. prevoz štiepky pre občanov v čiastke 66 €. Tržby za služby – zhodnocovanie odpadov predstavujú sumu 8 244,24 €.

Celkovo z činnosti štiepkovania vznikli spoločnosti tržby (výnosy) v hodnote 11 814,95 € za zhodnotenie 159,596 t dreveného odpadu čo predstavuje 365,42 prn štiepky.

Tržby z predaja výrobkov (čisto len z predaja drevnej hmoty) oproti roku 2020 vzrástli o 11 %. Rovnako vzrástli aj tržby za služby, avšak len z dôvodu výkonu mimoriadnej ťažby v dráhe sedačkovej lanovky.

Graf uvedený pod textom sleduje vývoj tržieb za výrobky v jednotlivých mesiacoch. Pri porovnaní s predchádzajúcim rokom má úplne iný tvar a priebeh. Vývoj od začiatku roka „sľuboval“ zdarný vývoj v roku 2020 avšak iba do mája, kedy došlo k výraznému poklesu tržieb, následne začal stúpať, zastabilizoval avšak znovu došlo k prepadu v auguste. Vývoj v závere roka ma už tzv. „tradičný“ priebeh ako v predchádzajúcich rokoch. Zo začiatku situáciu ovplyvnil jednak prebytok drevnej hmoty na trhu z dôvodu kalamít ale aj situácia ohľadom COVID 19.

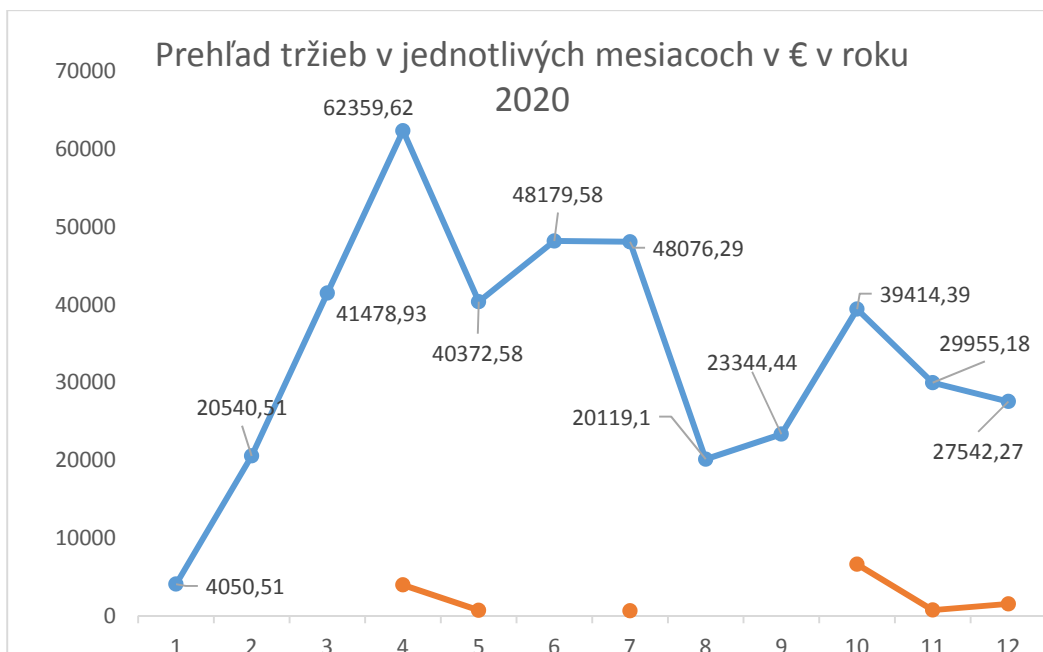

	1	2	3	4	5	6	7	8	9	10	11	12	SPOLU
výrobky	4050,51	20540,51	41478,93	62359,62	40372,58	48179,58	48076,29	20119,1	23344,44	39414,39	29955,18	27542,27	405433,4
služby				3953,76	685,48		613,2			6601,98	714,04	1510,4	14078,86
SPOLU	4050,51	20540,51	41478,93	66313,38	41058,06	48179,58	48689,49	20119,1	23344,44	46016,37	30669,22	29052,67	419512,26

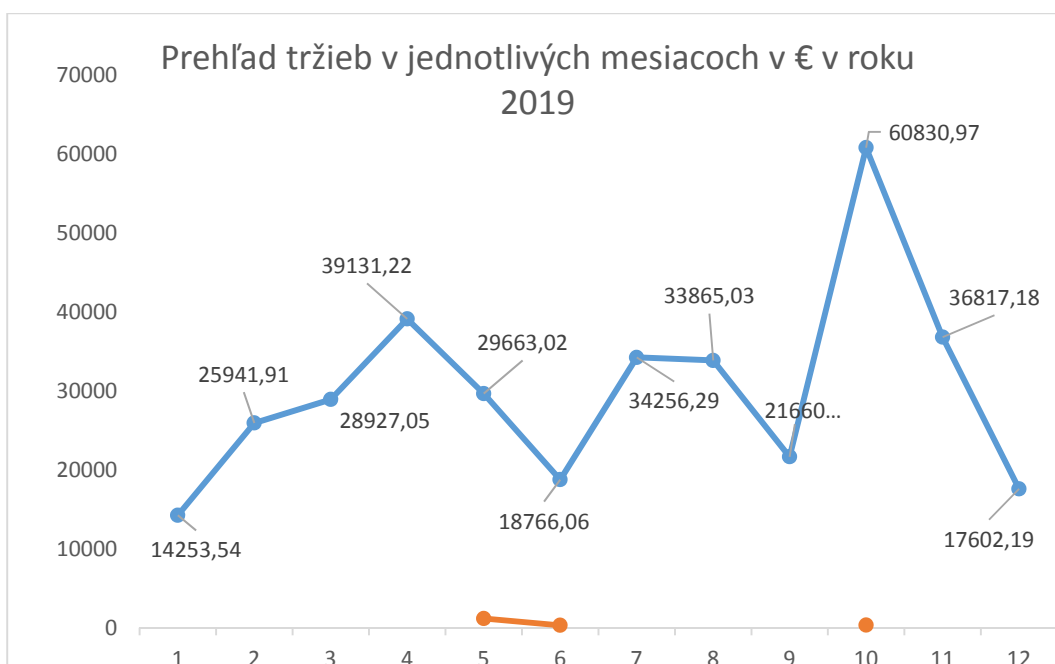

	1	2	3	4	5	6	7	8	9	10	11	12	SPOLU
výrobky	14253,54	25941,91	28927,05	39131,22	29663,02	18766,06	34256,29	33865,03	21660,92	60830,97	36817,18	17602,19	361715,38
služby				1166,67	308,7					323,86			1799,23
SPOLU	14253,54	25941,91	28927,05	39131,22	30829,69	19074,76	34256,29	33865,03	21660,92	61154,83	36817,18	17602,19	363514,61

Zmena stavu vnútropodnikových zásob predstavuje rozdiel ocenenia zásob zistených fyzickou inventúrou k 31.12.2019, ktoré boli zodbytované v roku 2020 a fyzickým stavom zásob zistených fyzickou inventúrou k 31.12.2020.

Ostatné prevádzkové výnosy predstavujú:

- zúčtovanie NFP do výnosov – lesné cesty (12 489,95 €)
- zúčtovanie RP do výnosov – technika (13 566,34 €)
- refundácia poplatkov za pobyt vozňov v stanici – 428,40 €
- bonusy za dodania drevnej hmoty – 134,79 €

NÁKLADY

Celková výška nákladov k 31.12.2020 predstavuje čiastku 435 151,86 €.

Prehľad jednotlivých položiek nákladov za účtovné obdobie a porovnanie čerpania s plánom tvorí samostatnú prílohu správy.

Z celkových nákladov najvýznamnejšou položkou s 43,51 % tvoria náklady na služby.

Najväčšiu položku služieb tvoria výrobné služby (67,40 %), ktoré zahŕňajú náklady na ťažbu, manipuláciu dreva, približovanie dreva jeho prepravu a nakládku. K výrobným službám sú započítavané náklady na uhadzovanie haluziny, výrobu rovnaneého dreva a ostatné ťažbové služby. Náklady na ťažbu, približovanie a manipuláciu predstavujú čiastku 97 508,51 €, čo predstavuje priemerné náklady 14,44 €/m³ (u ihličnatých sortimentov 13,45 €/m³, u listnatých 16,14 €/m³).

Práce v pestovnej činnosti realizované dodávateľsky boli fakturované v celkovej výške 299,80 €.

Dodávateľsky bolo realizované uhadzovanie haluziny po ťažbe v celkovej čiastke 18 170,67 €.

Nájom za lesné pozemky pre mesto Sabinov bol v priebehu roka uhradený v plnej sume v zmysle platnej nájomnej zmluvy a to vo výške 37 500 €. Výška nájmu pre Lesy SR, š.p. predstavovala čiastku 23,73 € (pozemky vo vlastníctve SR a pozemky vo vlastníctve nezistených vlastníkov – nájom za príslušný rok). Nájom za garáž lesnej techniky pre spoločnosť OVO-MONT, s.r.o., predstavoval 1 200 €.

Vzhľadom k tomu, že s rozšírením techniky (nákup štiepkovacieho stroja) bolo potrebné nájsť vhodné garážovanie, spoločnosť uzatvorila nájomnú zmluvu s mestom Sabinov na prenájom trojgaráže v areáli VPS, s.r.o., Výška nájmu je ročne 1 € s podmienkou, že spoločnosť na vlastné náklady zrealizuje nutné opravy, a to najmä opravu strechy a podružné meranie elektrickej energie. Ďalej sa do konca roka opravili garážové brány. Celkovo tak spoločnosť investovala do opravy tohto objektu 8 102,30 € z toho 7799,15 € (nákladová položka opravy a údržba ostatné) a 303,15€ (v mzdových nákladoch – dohoda o vykonaní práce – oprava garážových brán).

Druhou položkou s prevažujúcim podielom na nákladoch sú služby – 42,10 %.

Mzdové náklady zahŕňajú náklady na mzdy a odvody pre 4 THP pracovníkov, 3 pracovníkov ako obsluhu štiepkovača a vykonávajúcich práce v pestovnej činnosti a sezónnych pracovníkov + odmeny z dohôd o vykonaní práce za rok 2020. S 8 sezónnymi pracovníkmi v pestovnej činnosti boli uzatvorené dohody o vykonaní prác (marec- apríl 2020) a so 6 pracovníkmi boli uzatvorené pracovné zmluvy (máj/jún – august/september).

V roku 2020 bola použitá rezerva na pestovnú činnosť v súlade s jej tvorbou a ročnými projektmi pestovnej činnosti v celkovej čiastke 9 643,40 €. Z toho materiálové náklady tvorili 2 197,30 € (sadenice), mzdové náklady vrátane odvodov – 7 446,10 €. Rezerva bola použitá na výkon – zalesňovanie. Zostatok rezervy na lesnú pestovnú činnosť predstavuje čiastku 17 796,59 €.

Výška mzdových nákladov vzrástla aj napriek nižšej zamestnanosti v roku 2020 a to z dôvodu celoročného zamestnávania 3 pracovníkov ako obsluhu štiepkovača. V roku 2019 boli zamestnaní len 2 pracovné dni počas ktorých prevzali stroj od dodávateľa a absolvovali odborné zaškolenie.

Medzi významné položky nákladov patria finančné náklady. Tieto náklady súvisia s financovaním projektu Rekonštrukcia lesných odvozných ciest Červená Voda a Gola I. a tiež čerpaním úveru na financovanie nákupu techniky (štiepkovač, automobil, prívesný vozík a pomocné technické vybavenie) spolufinancovaných z regionálneho príspevku. Bankové poplatky súvisiace s úvermi predstavovali čiastku 144 €. Ostatné bankové poplatky predstavujú čiastku 377,45 € Úroky z úverov predstavovali čiastku 764,86 €.

Štruktúra nákladov za rok 2020 a porovnanie s rokom minulým je uvedená v nasledujúcej tabuľke:

Položka nákladov		2020	podiel v % na celkových nákladoch	podiel položiek nákladov na kategórii nákladov v %	2019
A.	NÁKLADY NA OBSTARANIE TOVARU	0,00	0,00	0,00	0,00
	spotreba materiálu	9443,54	2,17	89,97	14 164,66
	spotreba energie	1052,84	0,24	10,03	949,79
B.	SPOTREBOVANÉ NÁKUPY	10496,38	2,41	100,00	15 114,45
	opravy a údržba	13362,17	3,07	7,06	827,23
	výrobné služby	127612,94	29,33	67,40	112 655,06
	zemné práce	1560,26	0,36	0,82	1 421,36
	ostatné služby	8073,60	1,86	4,26	14 817,79
	nájom	38723,73	8,90	20,45	19 973,73
C.	SLUŽBY	189332,70	43,51	100,00	149 695,17
	mzdové náklady	126496,78	29,07	69,05	120 603,66
	záonné sociálne poistenie	47513,57	10,92	25,94	43 689,37
	záonné sociálne náklady	9173,45	2,11	5,01	7 483,33
D.	OSOBNÉ A ZÁKONNÉ SOC.NÁKLADY	183183,80	42,10	100,00	171 776,36
E.	DANE A POPLATKY	1763,94	0,41		1 897,14
F.	DARY	0,00	0,00		1 565,71
G.	OSTATNÉ PREVÁDZKOVÉ NÁKLADY	5378,30	1,24		2 278,84
F.	ODPISY	38778,83	8,91		21 160,89
I.	OPRAVNÉ POLOŽKY	1958,83	0,45		0,00
J.	TVORBA REZERV	0,00	0,00		25 000,00
K.	FINANČNÉ NÁKLADY	1286,30	0,30		1 311,56
L.	DAŇ Z PRÍJMU	2972,78	0,68		4 038,00
	SPOLU	435151,86	100,00		393838,12

V súvislosti so zhodnocovaním odpadov náklady na prevádzku stroja v roku 2020 predstavovali:

- PHM, náhradné diely, náradie a príslušenstvo + opravy 784,32 €
- Mzdové a záonné sociálne náklady 7 552,34 €

- Ochranné pracovné prostriedky	329,53 €
- Odpisy	10 350 €
- Poistenie majetku	658,72 €
- Finančné náklady (úver) – poplatky + úroky	489,92 €
- Réžia	1 983,82 €
SPOLU	21 822,03 €
Započítanie dotácie	- 7 245,00 €
Náklady	14 577,03 €

Celkovo bolo odpracovaných 45 pracovných smien pri zhodnocovaní odpadu.

Výsledkom hospodárenia spoločnosti pred zdanením za rok 2020 je zisk 13 249,70 € pred zdanením.

Ten sa pred výpočtom dane z príjmu právnických osôb upravil o pripočítateľné a odpočítateľné položky.

Výška daňovej povinnosti vypočítaná z upraveného základu dane predstavuje 2 972,78 €. Po zdanení je výsledkom hospodárenia spoločnosti za rok 2020 čistý zisk vo výške 10 276,92 €. O spôsobe rozdelenia zisku po zdanení rozhodne valné zhromaždenie spoločnosti.

Prehľad výnosov, nákladov a hospodárskeho výsledku uvádza tabuľka a graf

Krivka výnosov a hospodárskeho výsledku majú takmer identický vývoj, z čoho jednoznačne vyplýva, že rozhodujúcou zložkou výnosov sú tržby z predaja drevnej hmoty a už aj poskytovania služieb.

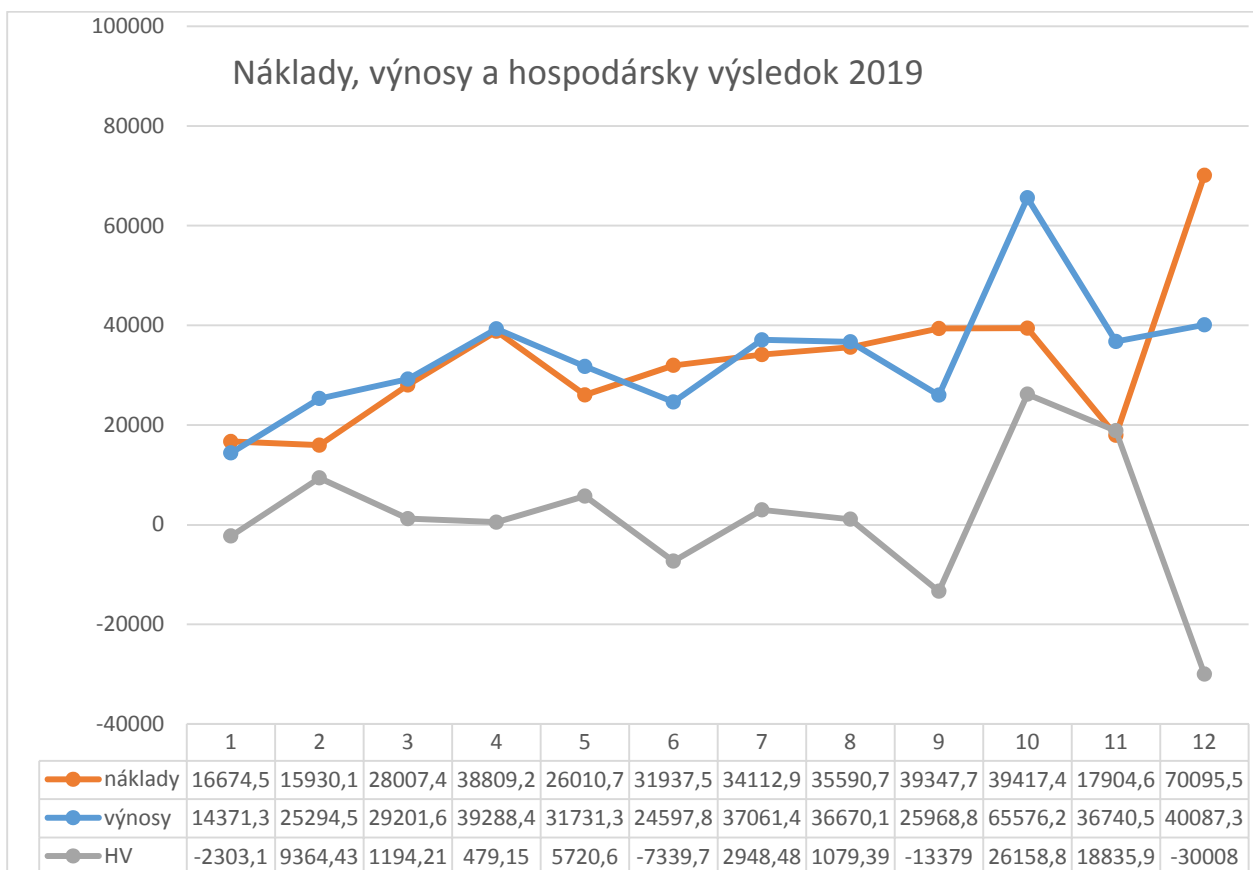
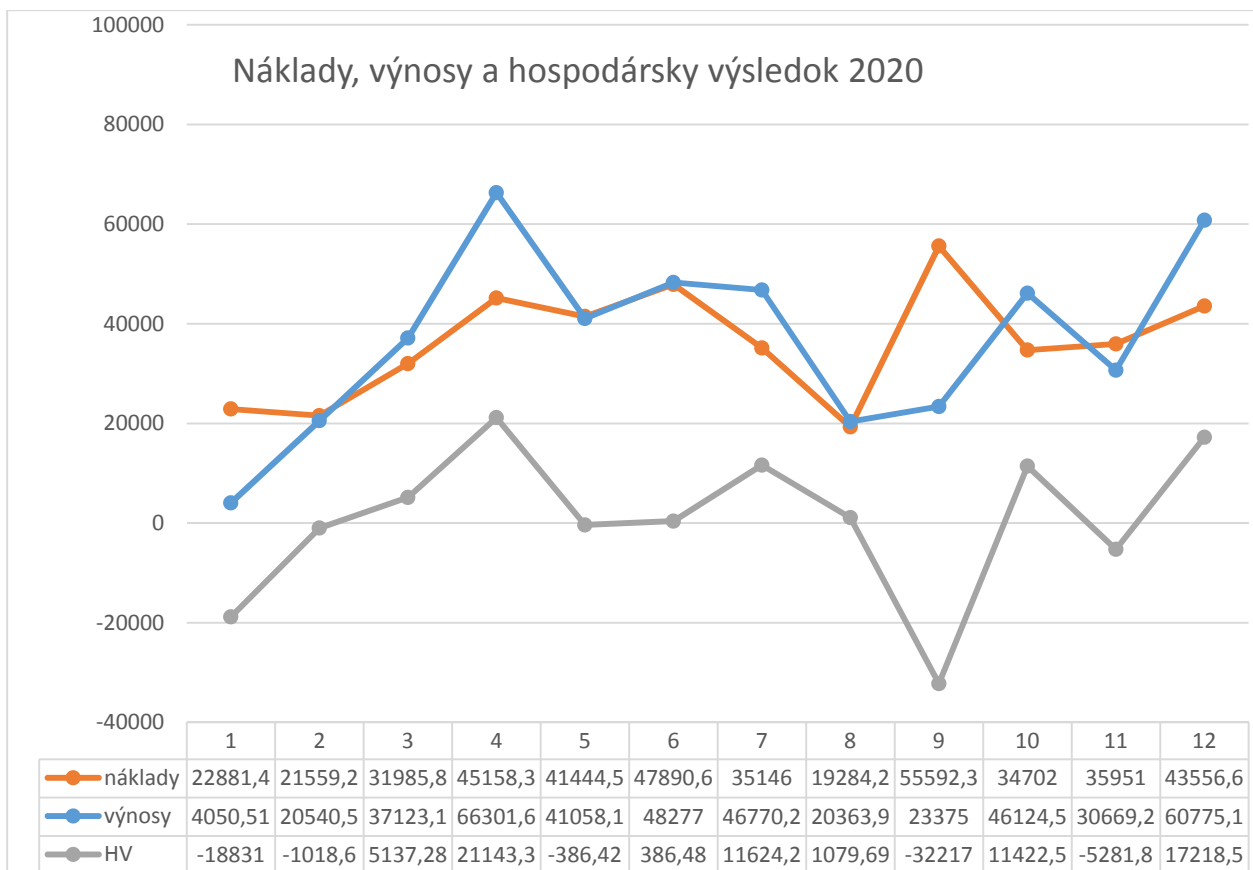

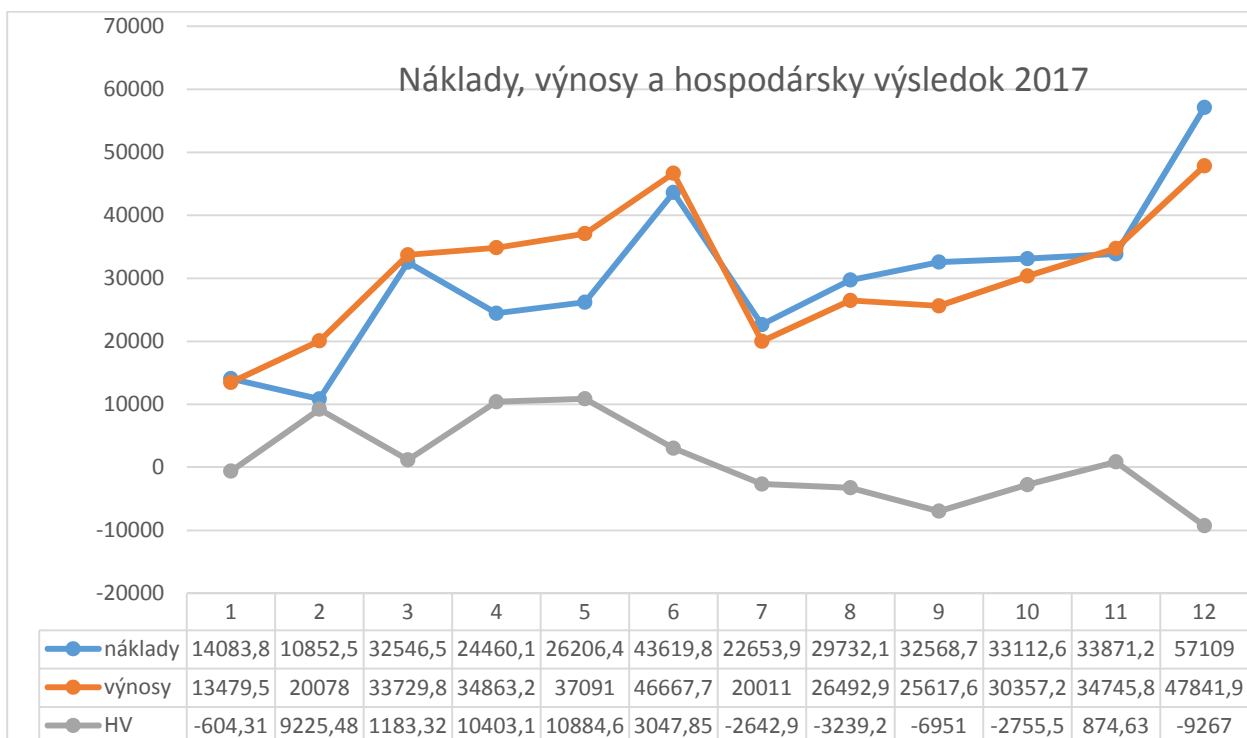
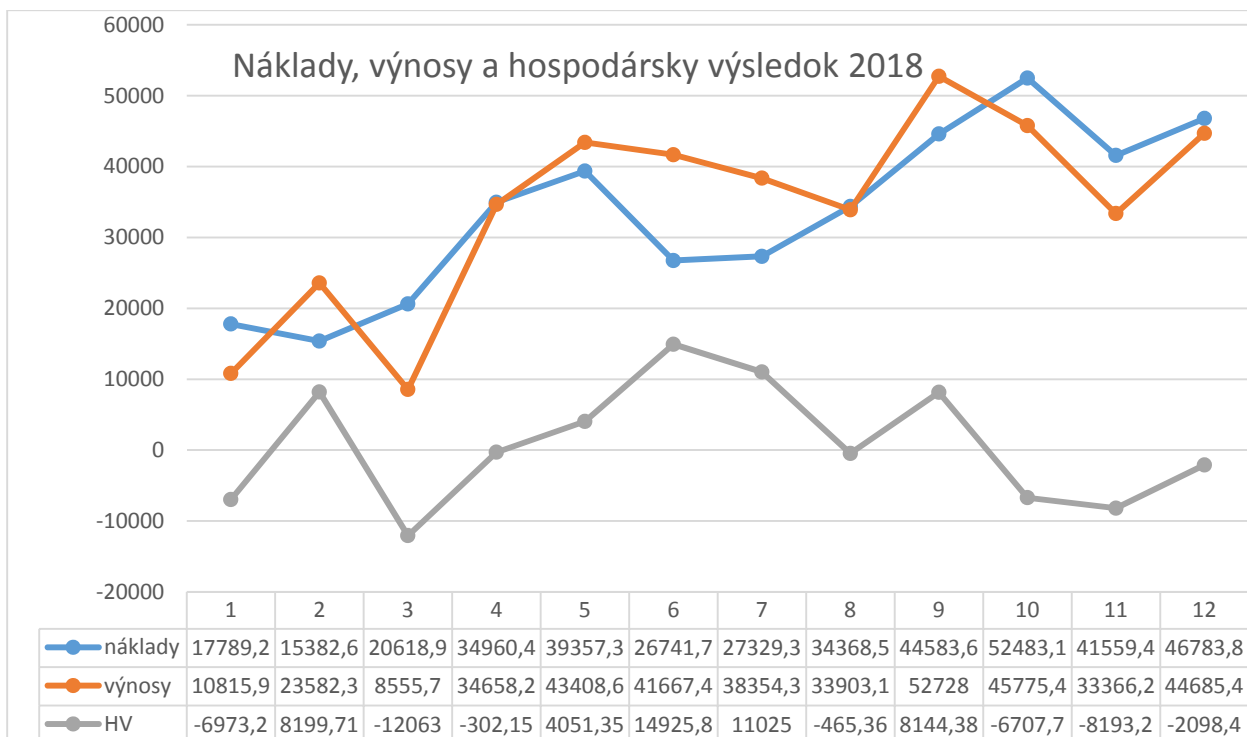

Majetok a zdroje krytia spoločnosti

Dlhodobý majetok

Stav majetku a zdrojov krytia k 31.12.2020 predstavoval hodnotu 463 579,39 € čo oproti roku 2019 predstavuje úbytok o 49 581,03 € a to predovšetkým úbytok neobežného majetku (- 38 318,83 €) o hodnotu odpisov majetku ako aj úbytok obežného majetku (-11 087,72 €)..

Rozhodujúcu zložku majetku predstavuje neobežný majetok (83,76 %). Obežný majetok tvorí 15,52 % podiel na celkovej hodnote majetku.

V tabuľke je vyjadrená hodnota majetku v roku 2020 aj v bezprostredne predchádzajúcom období, ako aj % vyjadrenie jednotlivých zložiek na celkovom majetku a na jednotlivých kategóriách majetku.

Štruktúra majetku

Majetok	2020	Podiel jednotlivých zložiek majetku v % z celkového objemu majetku	Podiel jednotlivých zložiek majetku v % z jednotlivých kategórií majetku	2019
Dlhodobý nehmotný majetok	0,00	0,00	0,00	0,00
Dlhodobý hmotný majetok	388305,47	83,76	100,00	426624,30
Dlhodobý finančný majetok	0,00	0,00	0,00	0,00
NEOBEŽNÝ MAJETOK	388305,47	83,76	100,00	426624,30
Zásoby	6702,91	1,45	9,32	6806,68
Krátkodobé pohľadávky	47881,98	10,33	66,55	53653,48
Finančný majetok	17366,87	3,75	24,14	22579,32
OBEŽNÝ MAJETOK	71951,76	15,52	100,00	83039,48
Časové rozlíšenie - náklady BO	3322,16	0,72	100,00	3496,64
MAJETOK CELKOM	463579,39	99,28		513160,42

OBEŽNÝ MAJETOK

Na obežnom majetku majú najvyšší podiel krátkodobé pohľadávky (66,55 %) a finančný majetok predstavuje 24,14 % podiel.

Pohľadávky

Krátkodobé pohľadávky sú tvorené:

- pohľadávkami z obchodného styku	49 827,98 €
- iné pohľadávky	12,83 €

Pohľadávky z obchodného styku v celkovej čiastke 49 827,98 € sú podľa doby splatnosti členené na:

- pohľadávky v splatnosti	32 367,40 €
- pohľadávky po splatnosti	17 460,58 €
- do 30 dní	4 548,35 €
- do 60 dní	92,60 €
- do 90 dní	89,78 €
- do 360 dní	2 935,66 €
- nad 360 dní	9 794,19 €

Zo štruktúry pohľadávok je zjavné, že pohľadávky v lehote splatnosti prevyšujú pohľadávky po lehote splatnosti (o 14 906,82 €). Z pohľadávok po lehote splatnosti majú najvyššie zastúpenie pohľadávky po splatnosti do 30 dní.

K pohľadávkam po lehote so splatnosťou nad 30 dní sa tvorila opravná položka vo výške 20 % jej hodnoty. Spoločnosť voči ktorej sa evidujú pohľadávky je v konkurze. Naša spoločnosť prihlásila svoje pohľadávky.

V súčasnosti sa k pohľadávkam vo výške 2 831,54 € podá návrh na platobný rozkaz, nakoľko odberateľ aj napriek prísľubom svoju pohľadávku neuhradil.

Finančný majetok

Hodnota finančného majetku je porovnateľná so stavom finančného majetku v roku 2020.

Druh finančného majetku	2020	2019
Peniaze v pokladnici (€)	67,73	119,67
Peniaze na bank. účtoch	15 933,82	21 979,65
Ceniny	1 365,20	480,80
Priebežné položky	0,12	-0,80
Spolu finančný majetok	17 366,87	22 579,32

Štruktúra zdrojov krytia

V štruktúre zdrojov krytia prevládajú cudzie zdroje, ktoré sa na celkových zdrojoch krytia podieľajú 74,90 %. V porovnaní s rokom 2019 sa pomer vlastných zdrojov znížil (1,55 %) avšak znížil sa pomer cudzích zdrojov o 12,08 % oproti predchádzajúcemu roku. Dôvodom poklesu vlastných zdrojov je nižší hospodársky výsledok za rok 2020 a tvorba rezervného fondu zo zisku, pokles cudzích zdrojov je spôsobený splácaním záväzkov spoločnosti a znížením rezerv.

Vlastné imanie spoločnosti je tvorené základným imaním, fondmi tvorenými zo zisku a výsledkom hospodárenia za účtovné obdobie. V roku 2008 boli vytvorené aj kapitálové fondy a to o hodnotu pozemkov, ktoré boli odkúpené za symbolickú korunu a pri inventarizácii sa ocenili hodnotou podľa znaleckého posudku.

Rozhodujúcou zložkou vlastných zdrojov krytia sú fondy tvorené zo zisku (60,91 %), ktorých podiel na celkových zdrojoch krytia je 15,29 %.

Rezervy v porovnaní s rokom 2019 sa znížili z dôvodu použitia rezer na lesnú pestovnú činnosť v hodnote 9 643,41 €.

Zdroje krytia	ROK 2020	Podiel zdrojov krytia v % z celkových zdrojov krytia	Podiel zdrojov krytia z kategórie zdrojov krytia v %	ROK 2019
Základné imanie	32118,00	6,93	27,60	32118
Zmeny základného imania	0,00	0,00	0,00	0
Kapitálové fondy	3087,29	0,67	2,65	3087,29
Fondy zo zisku	70880,63	15,29	60,91	70243,08
Výsledok hospodárenia minulých rokov	0,00	0,00	0,00	0
Výsledok hospodárenia po zdanení	10276,92	2,22	8,83	12751,06
VLASTNÉ ZDROJE	116362,84	25,10	100	118199,43
Rezervy	23944,86	5,17	6,90	33247,56
Dlhodobé záväzky	248427,69	53,59	71,55	246996,93
Krátkodobé záväzky	44739,85	9,65	12,89	64799,21
Bankové úvery a výpomoci	30104,15	6,49	8,67	49917,29
CUDZIE ZDROJE	347216,55	74,90	100	394960,99
ZDROJE KRYTIA CELKOM	463579,39	100,00		513160,42

Bankové úvery a výpomoci predstavujú dlhodobý úver, ktorý bol čerpaný v plnej (schválenej) výške na spolufinancovanie rekonštrukcie lesných ciest a nový dlhodobý úver na spolufinancovanie nákupu techniky.

Prehľad úverov – čerpanie, splácanie, úroky a súvisiace poplatky je uvedený v tabuľke:

	úvery	
	Dlhodobý BÚ	Dlhodobý BÚ
Výška úveru:	66 344	25 000
Splatnosť:	30.6.2021	20.11.2024
Úroková sadzba:	2,25 % p.a.	1,57 % p.a.
Čerpanie	66 344	25 000
2016	8 273,36 (XII/2016)	
2017	58 070,64 (IX/2017)	
2019		25000 (XII/2019)
Splácanie	41 429,36	0 (od roku 2020)
2016		
2017	8 273,36 (I – VII/2017)	
	3 684,00 (X – XII/2017)	
2018	14 736,00 (1-XII/2018)	

2019	14 736,00 (I-XII/2019)	
2020	14 736,00 (I-XII/2019)	5 076,00 (I – XI/2020)
Úroky	2 145,53	5,78
2016		
2017	55,20 (I – VII/2017)	
	273,90 (IX – XII/2017)	
2018	1 076,30 € (I – XII/2018)	
2019	740,13 € (I – XII/2019)	5,78
2020	405,37	359,49
Náklady	590,20	131,00
2016	381,40	
2017	64,80	
2018	72,00	
2019	72,00	131,00
2020	72,00	72,00
Banková záruka	4709,46	
2016	1073,96	
2017	2692,96	
2018	942,54	

Úver na financovanie rekonštrukcie lesných ciest bude v roku 2020 splatený v plnej výške a to do 30.6.2021.

Závazky spoločnosti

Dlhodobé záväzky tvoria záväzky zo sociálneho fondu (1 740,46 €) a dlhodobej časti výnosov budúcich období cez ktoré sa zúčtovávajú prijaté dotácie prostredníctvom odpisov do výnosov. Krátkodobá časť týkajúca sa roku 2020 je uvedená v celkovej hodnote krátkodobých záväzkov. Sociálny fond sa používa na úhradu časti stravných lístkov pre zamestnancov a raz ročne ako príspevok pre zamestnanca na regeneráciu pracovnej sily.

Závazky spoločnosti k 31.12.2020 sú tvorené krátkodobými záväzkami a záväzkami za bankové úvery.

Krátkodobé záväzky sú tvorené položkami:

- záväzky z obchodného styku 20 250,04 €
- záväzky voči zamestnancom 5 570,33 €
- záväzky zo sociálneho poistenia 4 223,90 €
- daňové záväzky 13 489,18 €, z toho:
 - 1 046,90 € (daň zo závislej činnosti)
 - 184,95 € (daň z motorových vozidiel za rok 2020)
 - 172,78 € (daň z príjmov PO – 2020)
 - 3 397,12 € (daň z pridanej hodnoty)
 - 8 687,43 € (dohoda o uznaní dlhu – vrátenie NFP)
- výnosy budúcich období 26 056,29 € (% odpisov stavieb – NPF a RP) – krátkodobá

220 630,84 € - dlhodobá časť

Závazky z obchodného styku v čiastke 20 250,04 € sa podľa doby splatnosti členia na:

V lehote splatnosti	5 372,15 €
Po lehote splatnosti	14 877,89 €
- 30 dní	5 079,35 €
- 60 dní	1 518,36 €
- 90 dní	2 094,00 €
- 120 dní	10,00 €
- 180 dní	4 034,18 €
- 360 dní	2 142,00 €

Oproti roku 2019 došlo k nárastu záväzkov z obchodného styku o 11 118,45 €, až o 220 %.

Zo záväzkov po lehote splatnosti najväčší objem predstavujú záväzkov po lehote splatnosti do 30 dní. Celkovo záväzky po lehote splatnosti predstavujú kaucie – nevyplatené časti faktúr dodávateľov za práce v ťažbe, približovanie, manipuláciu z dôvodu ich neukončenia, neprebratia porastov resp. že nebola vykonaná inventúra drevnej hmoty. Vzhľadom k tomu, že fyzické inventúry boli vykonané na všetkých odvozných miestach boli zadržané kaucie v prípade ukončenia prác v porastoch v roku 2021 vyplatené.